

臺北市十二年國民基本教育

HELLO

111學年

適性入學與相關資源介紹

月

日

講師：木柵高工-學務主任-李自瑞



國中畢業生升學進路圖

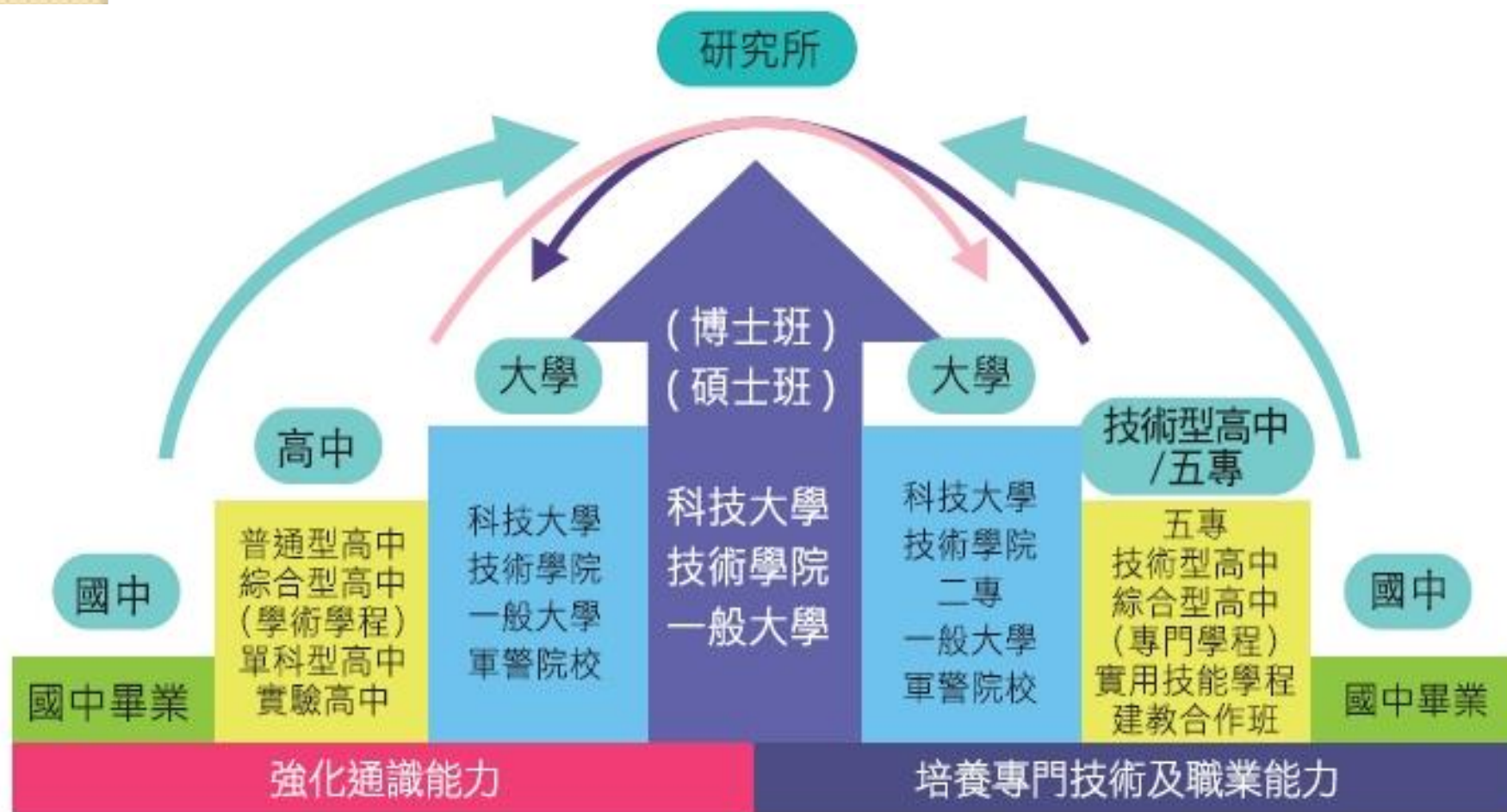

十二年國教免學費政策

- 103學年度起：

高職(五專前三年)全面免學費；

高中家戶所得**148萬元**以下(台北市購買國宅標準) **免學費**；
家戶所得148萬元以上，就讀私校依戶籍所在
縣市補助5000或6000元(台北市)。

綜合高中：高一比照高職免學費，高二、三依
所選學程比照高職或高中方式辦理。

國中教育會考

國中教育會考各科時間及題數

考試科目		時間	題數	結果呈現
國文		70分鐘	38 ~ 46題	分為「精熟」(A)、「基礎」(B)和「待加強」(C)3等級。 【在精熟(A)等級分別標示A++ (精熟等級前25%) 及A+ (精熟等級前26% ~ 50%)，並在基礎(B)等級分別標示B++ (基礎等級前25%) 及B+ (基礎等級前26% ~ 50%)】 成績計算方式可詳見教育部國中教育會考網站： https://cap.rcpet.edu.tw
英語	閱讀	60分鐘	閱讀40 ~ 45題 (占總成績80%)	
	聽力	25分鐘	20 ~ 30題 (占總成績20%)	
數學		80分鐘	25 ~ 31題 選擇題23 ~ 28題(占總成績85%) 非選擇題2 ~ 3題(占總成績15%)	
社會		70分鐘	50 ~ 60題	
自然		70分鐘	45 ~ 55題	
寫作測驗		50分鐘	1題	

※「寫作測驗」及「數學非選擇題」必須要用
黑色墨水筆作答。

111年國中教育會考考試日程表

		111年5月21日 (六)	111年5月22日 (日)
上午	🔔8:20-8:30	考試說明	🔔8:20-8:30 考試說明
	🔔8:30-🔔9:40	社會	🔔8:30-🔔9:40 自然
	9:40-10:20	休息	9:40-10:20 休息
	🔔10:20-10:30	考試說明	🔔10:20-10:30 考試說明
	🔔10:30-🔔11:50	數學	🔔10:30-🔔11:30 英語(閱讀)
			11:30-12:00 休息
			🔔12:00-12:05 考試說明
🔔12:05-🔔12:30 英語(聽力)			
下午	🔔13:40-13:50	考試說明	
	🔔13:50-🔔15:00	國文	
	15:00-15:40	休息	
	🔔15:40-15:50	考試說明	
	🔔15:50-🔔16:40	寫作測驗	



月
日

111基北區 適性入學管道



111年基北區適性入學管道

免試入學

- 直升入學
- 試辦學習區完全免試入學
- 免試入學
- 優先免試入學(第一類、第二類)
- 技優甄審入學
- 產業特殊需求類科
- 實用技能學程
- 技術型及單科型獨招

身心障礙適性輔導安置

特色招生

- 甄選入學
 - 藝術才能班
 - 體育班
 - 科學班
 - 專業群科
- 考試分發入學

其他

- 建教合作班
- 重點運動項目
- 未受政府補助私校獨立招生

111學年基北區入學管道重要日程

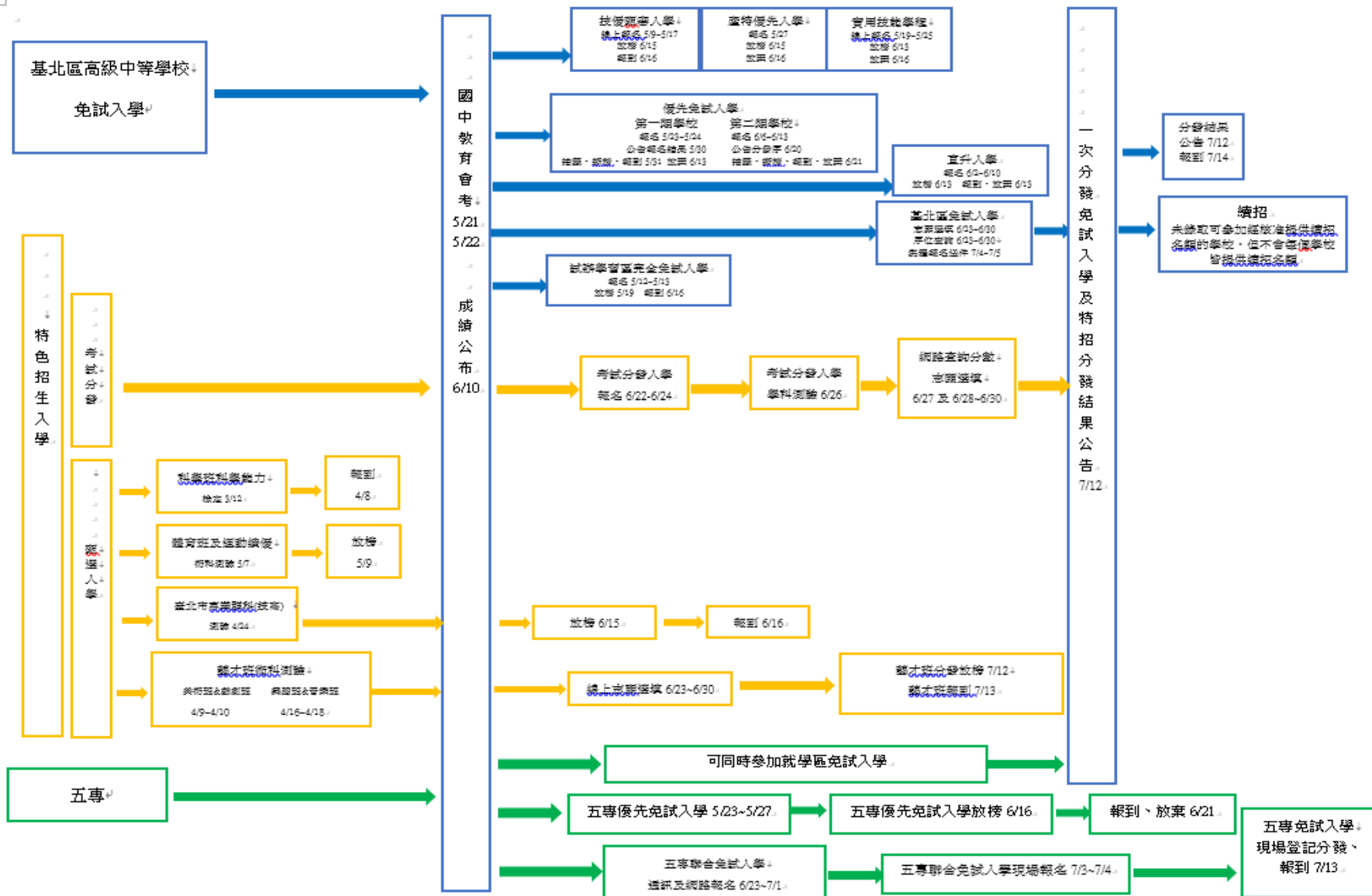

免試入學



所有國中九年級同學都
必須參加國中教育會考。

月
日



免試入學作業程序

未超額則全額錄取，超額則比序錄取



- 當登記人數未超過招生學校之名額時，全額錄取。
- 當登記人數超過主管機關核定學校之招生名額，依本區免試入學超額比序項目積分對照表進行比序。

111學年基北區免試入學方案特點

- 「1次分發到位」
- 「5個志願序為1群組」
- 「總積分108」

111學年度基北區免試入學與特色招生 考試分發入學一次分發到位規劃

- 甲生只有報名免試入學（A卡）
 - 選填時間：111年6月23日~6月30日
- 乙生只有報名特色招生(他區的學生，B卡)
 - 選填時間：111年6月28日~6月30日
- 丙生報名免試入學+特色招生（A+B卡→C卡）
 - 免試選填時間：111年6月23日~6月30日
 - 特招選填時間：111年6月28日~6月30日
 - 報名系統自動合成一張志願表，請家長簽名

111學年度基北區免試入學與特色招生 考試分發入學一次分發到位規劃

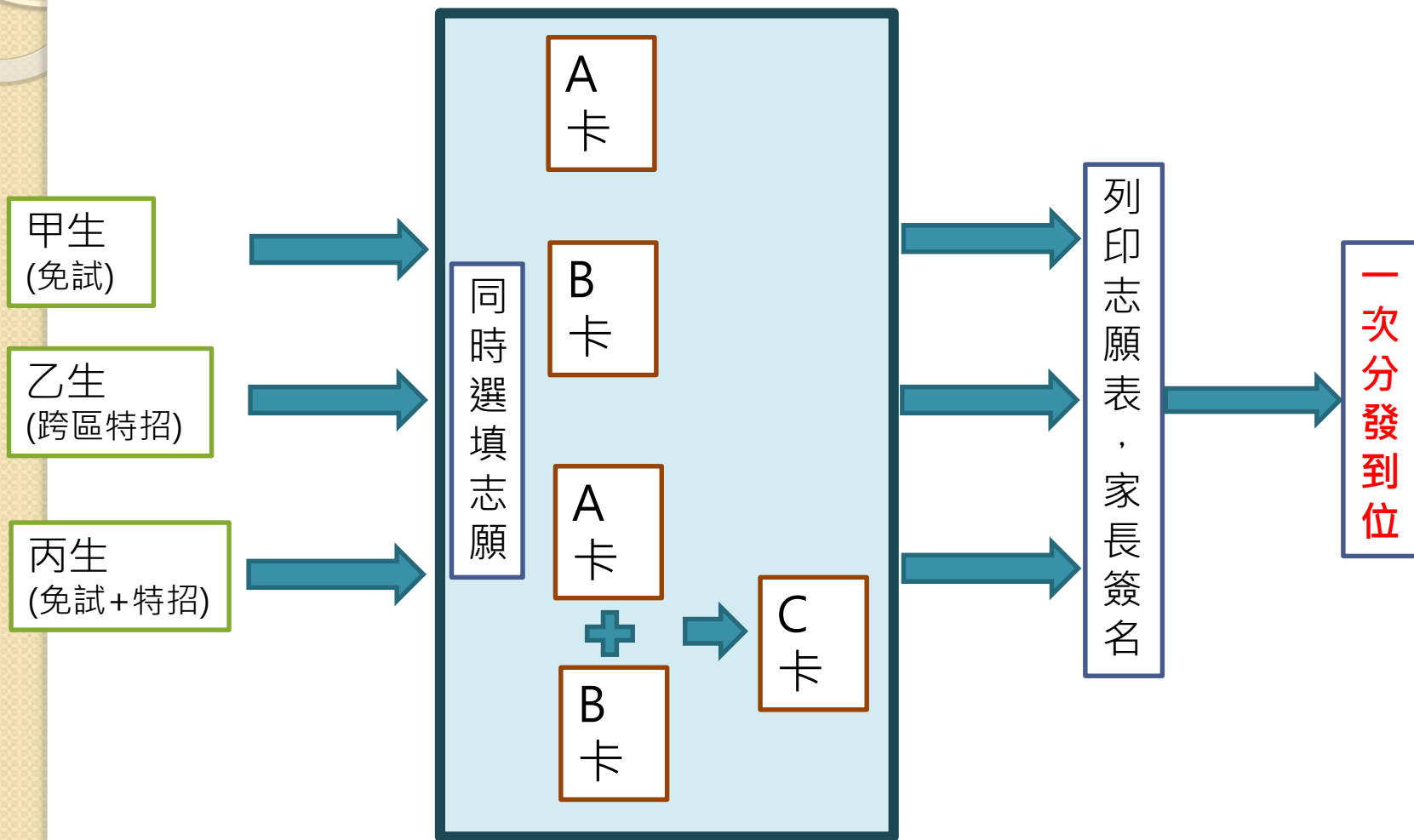

基北區免試入學超額比序項目

「108方案」

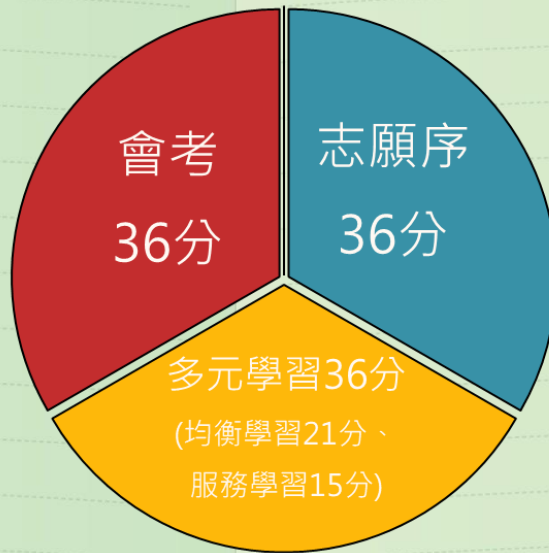

總積分(108) = 多元學習(36) + 會考(36) + 志願序(36)

111學年度免試入學超額比序項目積分對照表

類別	項目	上限	積分換算						說明		
			36分 第1~5志願	35分 第6~10志願	34分 第11~15志願	33分 第16~20志願	32分 第21~30志願				
志願序		36分	36分 第1~5志願	35分 第6~10志願	34分 第11~15志願	33分 第16~20志願	32分 第21~30志願		同校、兩個以上科別連續選填則視為同一志願		
多元學習表現	均衡學習	36分	上限21分	7分 符合1個領域			0分 未符合			健體、藝術、綜合、科技 四領域 任 三領域 前五學期平均成績及格者。 *108學年度前入學者採計健康與體育、藝術與人文及綜合活動三領域前五學期平均成績及格者。	
	服務學習			上限15分	5分 每學期服務滿6小時以上			1. 由國民中學學校認證。 2. 採計期間為 108學年度(七年級)上學期 至 110學年度(九年級)上學期 ，採計原則依「 基北區免試入學服務學習時數認證及轉換採計原則 」辦理。 3. 非應屆畢(結)業生服務學習時數採計，除上開採計期間外，亦得選擇國民中學在學期間前5學期選3學期進行採計。			
國中教育會考	五科	36分	上限35分	7分	6分	5分	4分	3分	2分	1分	1. 國文、數學、英語、社會、自然五科，各科按等級加標示轉換積分1-7分。 2. 寫作測驗1-6級分轉換積分0.1-1分。
	A++			A+	A	B++	B+	B	C		
寫作測驗	上限1分	1分	0.8分	0.6分	0.4分	0.2分	0.1分				
		6級	5級	4級	3級	2級	1級				
總積分		108分									

111學年度基北區免試入學

超額比序採計項目

總
積
分
108分

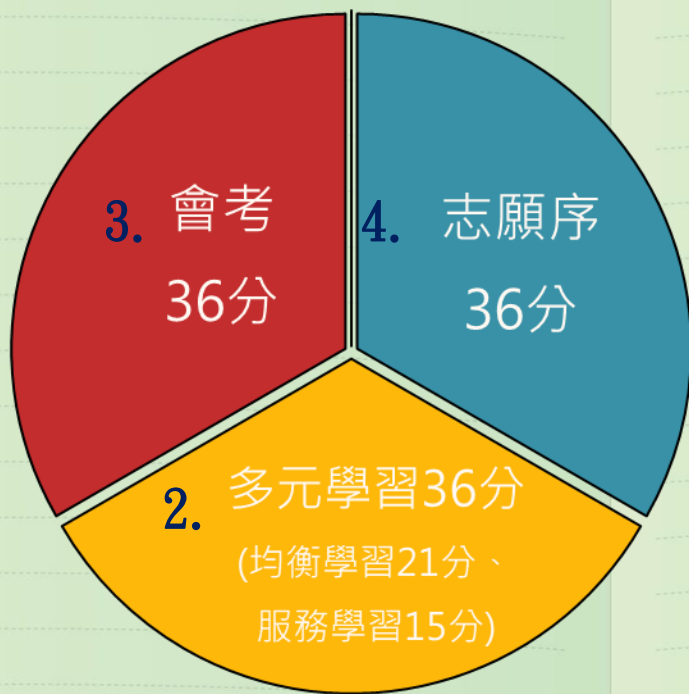

超額比序順次

- 1 總積分 (108)
- 2 多元學習表現積分 (36)
- 3 國中教育會考積分 (36)
- 4 志願序積分 (36)
- 5 各科會考等級加標示

超額比序作業範例



$$\text{總積分}(108) = \text{多元學習}(36) + \text{會考}(36) + \text{志願序}(36)$$

超額比序及分發作業流程



超額比序及分發作業範例 (1)



比序開始

總積分(108)

志願序(36)+多元學習表現(36)+
教育會考(36)

多元學習表現
積分(36)

均衡學習(21)+服務學習(15)

會考總積分(36)

國文(7)+數學(7)+英語(7)
+社會(7)+自然(7)+寫作(1)

A++	A+	A	B++	B+	B	C
7	6	5	4	3	2	1
6級	5級	4級	3級	2級	1級	
1分	0.8分	0.6分	0.4分	0.2分	0.1分	

超額比序及分發作業範例 (2)



志願序積分(36)

36分	第1至第5志願
35分	第6至第10志願
34分	第11至第15志願
33分	第16至第20志願
32分	第21至第30志願



各科會考標示



增額人數5%內
直接增額錄取

增額人數高於5%時，
依選填志願順序錄取

免試入學超額比序案例說明 (1/2)

	總積分 (1)	多元學習 表現(2)		會考 總積分 (3)	志 願 序 積 分 (4)	會考各科等第標示(5)					
		均衡 學習	服務 學習			國	數	英	社	自	寫作 測驗
甲生	91.8	21	15	19.8	36	⁶ A+	⁷ A++	¹ C	³ B+	² B	^{0.8} 5
乙生	91.8	21	15	19.8	36	A+ ₆	A+ ₆	B ₂	B ₂	B+ ₃	5 _{0.8}

若甲生、乙生第1志願為同一所高中

1. 第一比序(總積分)相同。
2. 第二比序(多元學習表現)相同。
3. 第三比序(會考總積分)相同。

免試入學超額比序案例說明 (2/2)

	總積分 (1)	多元學習表現 (2)		會考總積分 (3)	志願序積分 (4)	會考各科等第標示 (5)					
		均衡學習	服務學習			國	數	英	社	自	寫作測驗
甲生	91.8	21	15	19.8	36	⁶ A+	⁷ A++	¹ C	³ B+	² B	^{0.8} 5
乙生	91.8	21	15	19.8	36	A+ ₆	A+ ₆	B ₂	B ₂	B+ ₃	5 _{0.8}

4. 第四比序(志願序積分)相同。

5. 第五比序(各科會考標示)，故超額比序時，**甲生**勝出。



111年臺北市 優先免試入學方案

月
日



臺北市111學年度優先免試入學

- **招生範圍**：本市國中應屆畢業生。
- **招生學校**：
 1. **公立高級中等學校**：近三年入學學生來源比例符合優先免試就近入學條件之公立高級中等學校。
 2. **私立高級中等學校**：自行決定申請辦理。
- **招生名額**：
 1. 提報該校免試入學總名額之**5%至30%**（完全中學直升名額扣除後計列）。
 2. 技術型高中學校以各類科都有名額為原則。
 3. 未接受政府補助申請獨立招生之私立學校不得參與。
- **招生方式**：
 1. 第一類優免：計本市23所私立學校(含進修部及進修學校)。
 2. 第二類優免：計本市34所公、私立學校(含進修部)。

臺北市111學年度優先免試入學流程圖



臺北市國中應屆畢業生

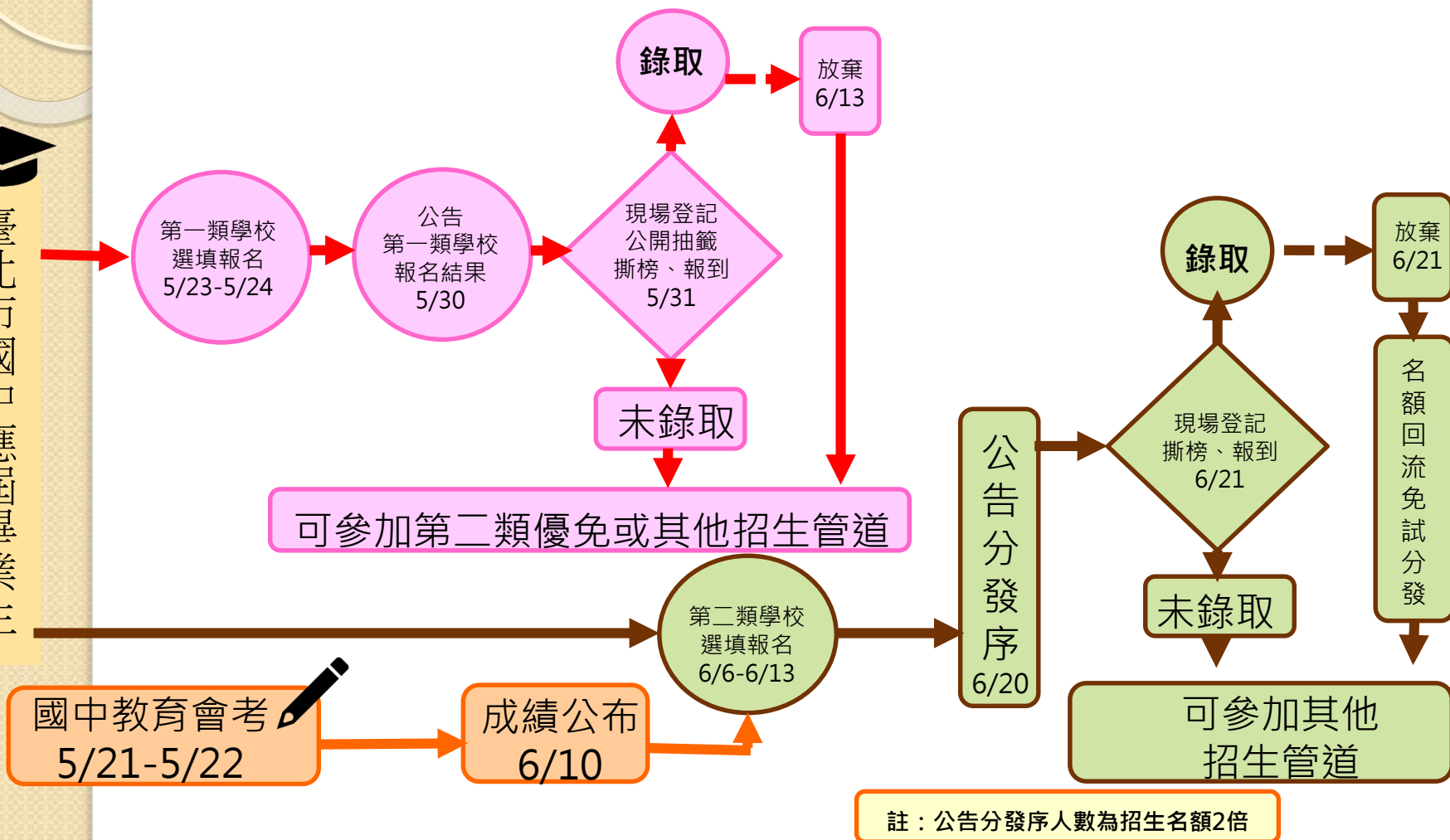

第一類優免

- 志願選擇：
 - 本市國中學生擇定一所高級中等學校報名。
- 學生按照學校公告之報名結果，辦理現場登記、公開抽籤、撕榜、報到。
(不進行比序)
- 第一類優免未錄取或錄取後完成放棄之學生始得參加第二類優免。

第一類優免

登記、公開抽籤、撕榜、報到(1)

實際作法請以簡章為準!

項目	說明
登記	<ol style="list-style-type: none">1. 學生親自或由家長（或法定代理人）辦理登記，逾期視同放棄抽籤、撕榜資格。2. 一校一科未超額者，完成登記即視同報到，不需進行抽籤及撕榜。
公開抽籤 <u>(取得分發序)</u>	<ol style="list-style-type: none">1. <u>需按時完成登記者方能參加公開抽籤作業。</u>2. 公開抽籤分以下二階段進行：<ol style="list-style-type: none">(1) 第一階段：於現場公開以電腦程式隨機產生抽籤順序。(2) 第二階段：依抽籤順序進行現場人工公開抽籤，取得分發序。

第一類優免

登記、公開抽籤、撕榜、報到(2)

實際作法請以簡章為準!

項目	說明
<p>現場撕榜</p> <p>(<u>撕榜後視同報到</u>)</p>	<ol style="list-style-type: none">1. <u>依公開抽籤取得之分發序</u>，依序進行現場撕榜作業（先進行一般生撕榜作業再進行特殊身分學生撕榜作業）。2. 一般生撕榜(名額內含)。 依各招生學校<u>一般生招生名額</u>，進行現場撕榜。學生於現場撕榜時仍有招生名額，欲放棄撕榜者，須向招生學校完成放棄撕榜手續。3. 特殊身分學生撕榜(名額外加)。 特殊身分學生若<u>未於一般生撕榜作業時，錄取一般生名額或放棄一般生撕榜時</u>，方能參加特殊身分學生撕榜作業。 依各招生學校<u>特殊身分學生外加名額</u>，進行現場撕榜。學生於現場撕榜時仍有招生名額，欲放棄撕榜者，須向招生學校完成放棄撕榜手續。

第一類優免

登記、**公開抽籤**、撕榜、報到(3)

實際作法請以簡章為準!

- 凡取得招生學校發放之錄取證明，即視為錄取且報到該校(科)。
如欲放棄錄取且報到該校(科)者，須於簡章規定時間內填寫「放棄錄取資格聲明書」，方能參加第二類優免或111學年度基北區高級中等學校免試入學。
- 已完成登記撕榜報到後放棄之學生，其名額流用至基北區免試

第二類

- 志願選擇：
 - 本市國中學生擇定一所高級中等學校報名。
- 第二類超額比序：
 - 依基北區高級中等學校免試入學超額比序方式辦理。
 - 第一類未錄取或錄取後完成放棄之學生始得參加第二類。

第二類超額比序方式

- 比照111學年度基北區高級中等學校免試入學超額比序方式**(108方案)**。
- 多元學習表現積分：佔36分
- 國中教育會考積分：佔36分
- 志願序積分：**皆為36分(因單一志願)**

第二類公告分發序

- 各招生學校以招生名額2倍公告分發序名單，學生按照學校公告之分發序，於簡章規定時間至指定地點依序辦理現場登記、撕榜、報到作業。

臺北市111學年度第一類優免學校

私立學校

協和祐德高中、強恕高中、
滬江高中、大誠高中、
景文高中、泰北高中、
幼華高中、普林思頓高中、
東方工商、喬治工商、
開平餐飲、稻江護家、
開南高中、稻江高商、
惇敘工商

進修部(學校)

東方工商、喬治工商、
強恕高中、大誠高中、
稻江高商、稻江護家、
南華高中、志仁高中

**詳細內容以
簡章為準**

111年臺北市優先免試辦理學校第二類

(請以簡章為準!)

	校名
公立學校	西松高中、中崙高中、永春高中、和平高中、 大直高中、明倫高中、成淵高中、華江高中、 大理高中、景美女高、萬芳高中、南港高中、 育成高中、內湖高中、麗山高中、南湖高中、 陽明高中、百齡高中、復興高中、中正高中、 松山家商、松山工農、大安高工、木柵高工、 南港高工、內湖高工、士林高商

◆ 未參與辦理學校：

大同高中、中山女高、北一女中、成功高中
、松山高中、建國中學、
國立學校（師大附中、政大附中）

111年臺北市優先免試辦理學校第二類

(請以簡章為準!)

	校名
私立學校	大同高中、靜修高中、文德女中、華興中學 金甌女中、達人女中、衛理女中
公立進修部	大安高工、士林高商



試辦學習區 完全免試入學

月
日



臺北市111學年度完全免試入學

● 招生範圍：**本市國中應屆畢業生**。

● 招生方式：單點辦理—單校單科

● 招生學校：

1. 惇敘工商
2. 泰北高中
3. 普林思頓高中
4. 喬治工商
5. 景文高中
6. 強恕高中

● 重要日程：

1. 報名時間：111年5月12日(四)至13日(五)上午9時至12時，下午1時至4時。
2. 公告錄取：111年5月19日(四)上午11時。
3. 報到時間：111年6月16日(四)上午9時至11時。

詳細內容以
簡章為準



適合學術傾向 學生的入學管道

- 科學班甄選入學
- 特色招生考試分發入學

月
日

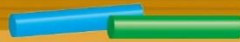

科學班甄選入學



科學班設班目的

- 提供具**科學潛能**之高級中等學校優秀學生適性發展機會。
- 開設及發展特殊科學教育學程，提供優越之教學環境及卓越師資，培養學生從事個別科學研究之能力和創造力，充分發揮天賦潛能。
- 培育兼具人文素養與科學專業知能之科學傑出人才，厚植國家之高素質科技人才及國家競爭力。

資料來源：普通型高級中等學校科學班實施計畫

科學班報考資格

- 一. 國民中學（或同等學力）應屆畢業生。
- 二. 符合「特殊教育學生調整入學年齡及修業年限實施辦法」規定，並經各該主管機關認定具國民中學畢業資格之學生。
 - 經學校推薦後，始得報考科學班；推薦總人數，以該國民中學應屆畢業生總人數百分之二十為限（各校自行訂定之排名規則依序推薦）。
 - 國中期間經各該主管教育行政機關鑑定為數理資賦優異者。
 - 國中期間通過「國際國中生科學奧林匹亞競賽」或「國際數理奧林匹亞競賽」初選，或具備「亞太數學奧林匹亞競賽國家代表隊決選研習營」報名資格。
 - 國中期間曾獲教育部或國教署或科技部主辦有關數理科目之全國競賽（例如全國中小學科學展覽會）前三名或佳作。
- **通過心理素質評估（學生優異表現及科學能力量表，請就讀國民中學校老師觀察推薦並經教務處核章）。**

註：科學班採各校單獨招生，同時考試。

科學班招生對象與名額

- 一. 招生對象：凡國民中學**應屆畢業**、高級中學國中部**應屆畢業**或符合「特殊教育學生調整入學年齡及修業年限實施辦法」之國中學生。
 - 二. 招收人數：30名為限。
(各校**實際招生名額與招生性別**以各校經核定後公告之簡章為準)
- **科學班採各校單獨招生，同時考試。**

111學年度辦理科學班甄選入學學校

項次	校名	合作大學
1	臺北市立建國高級中學	國立臺灣大學
2	臺北市立第一女子高級中學	國立臺灣大學、國立臺灣師範大學
3	國立臺灣師範大學附屬高級中學	國立臺灣師範大學、國立陽明交通大學
4	桃園市立武陵高級中等學校	國立中央大學
5	國立新竹科學園區實驗高級中等學校	國立清華大學
6	臺中市立臺中第一高級中等學校	國立陽明交通大學
7	國立彰化高級中學	國立中興大學
8	國立嘉義高級中學	國立中正大學、國立嘉義大學
9	國立臺南第一高級中學	國立成功大學
10	高雄市立高雄高級中學	國立中山大學

科學班簡章及報名表下載

- 一. 招生學校多採網路下載自行列印方式，不另發售。
- 二. 下載日期：依各校網頁公告。
- 三. 下載網站：各招生學校科學班招生網頁。
- 四. 請家長及各國中老師協助下載各種表格，以A4規格白色普通影印紙（直式）單面列印，提供有意願且符合資格學生使用。

科學班招生流程與方式

報名與資格審查

公告資格審查結果
(含直接入班名單公告)

科學能力檢定

實驗實作

公告成績與放榜

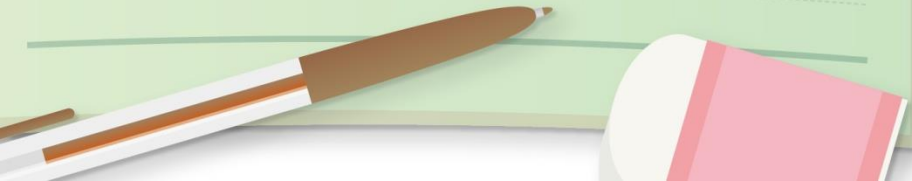

科學班111學年重要日程表

日期	辦理事項	備註
1月~2月	簡章公告 辦理招生說明會	依各校正式公告為準
2月21日~3月4日	報名暨入班資格審查	各校自行辦理
3月12日(六)	科學能力檢定	各校同時辦理
4月8日	科學班錄取新生報到	各校同時辦理
4月11日	科學班已報到正取生聲明 放棄錄取資格	各校同時辦理

註：報到後如欲放棄入學科學班，須以**書面**提出**放棄錄取資格聲明**後，始能透過高中高職其他入學管道就學；重複申請其他入學管道者將取消入班資格。

重要提醒

- 報到後如欲放棄入學科學班，須以**書面**提出**放棄錄取資格聲明**後，始能透過高中高職其他入學管道就學；重複申請其他入學管道者將取消入班資格。

特色招生考試分發入學



特色招生考試分發入學管道簡介

- 特色招生考試分發入學指高中職考量學校歷史、內外部優勢條件、願景目標及社會需求後規劃特色班級，並**遴選性向、興趣與能力符合**的學生。
- 由於這些特色班級多是以學科發展為主軸，遴選方式也多以**學科測驗**為主。
- **會考成績**可能成為入學門檻。
(依各校簡章規定)

基北區111學年度 特色招生考試分發入學學校

編號	就學區別 (校數)	辦理學校校名	招生班名	招生班數	招生名額
1	基北區 (4校)	國立政大附中	英語國際特色班	1	35
2		國立師大附中	資訊科學特色班	1	33
3		臺北市西松高級中學	國際文憑IBDP 實驗班	1	25
4		國立臺灣海洋大學 附屬基隆海事 高級中等學校 (海大附中)	海洋科技人才培育 實驗班	1	18

基北區111學年度 特色招生考試分發入學學校 測驗科目

學校	特色班別名稱	學科測驗科目
政大附中	英語國際特色班	英文閱讀、英語聽力
師大附中	資訊科學特色班	數學、運算思維
西松高中	國際文憑IBDP實驗班	文本分析、資料判讀
海大附中	海洋科技人才培育實驗班	數學、自然

考試準備方向

- 一. 「國民中小學九年一貫課程綱要」相關學習領域之國中階段能力指標及其延伸應用
- 二. 各校所規劃特色課程應具之先備知識與能力。(詳見各校招生簡章)
- 三. 採電腦測驗單一選擇題型之科目，試題相較於國中會考，屬中間偏難。
- 四. 考生可參考各校簡章之試題範例與去年之考古題。

111學年度特色招生考試分發入學重要日程表

時間	辦理事項	備註
1月17日	簡章公告	
6月22日~24日	特色招生考試分發入學報名	依各區(校) 正式公告
6月26日(日)	特色招生考試分發入學學科測驗	各區(校) 同時辦理
6月27日	網路查詢學科測驗分數	依各區(校)簡章規定
6月28日~30日	開放志願選填	依各區(校)簡章規定
7月12日	免試入學與特色招生考試入學分發公告	各區 同時辦理
7月14日	報到	各區 同時辦理

詳細內容以簡章為準

適合職業傾向 學生的入學管道



- 技優甄審入學
- 特色招生專業群科甄選入學
- 產業特殊需求類科
- 實用技能學程
- 產學攜手合作計畫
- 建教合作班
- 五專免試入學

月
日





技優甄審入學

月
日



技優甄審入學介紹

- 法源依據：
高級中等學校辦理國民中學技藝技能優良學生甄審入學實施要點。
- 志願選填：技優甄審入學學生選填志願，以一校或多校，每校均為同一科別之方式為之。
但就學區內高級中等學校數在二所以下者，得選填同群多科，或二群以下且科別總數不超過三科。
- **基北區技優甄審入學：**
學生限報名一所技術型高中或高中附設專業群科，並依對應擇一職群報名及選填志願。
- **基北區技優甄審入學承辦學校：松山工農**

技優甄審入學辦理方式

申請資格

- 國際技能競賽，獲得優勝以上名次
- 全國技藝技能競賽，獲得優勝獲佳作以上名次
- 全國中小學科學展覽，獲得優勝以上名次
- 其他參加國際特殊技藝技能競賽，獲得優勝以上名次
- 各縣市技藝技能競賽、科學展覽，獲得優勝以上名次
- 領有丙級以上技術士證
- 應屆畢(結)業生技藝教育課程成績優良

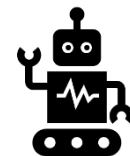

積分核算：僅得擇優採一項計算積分

項目	得獎名次	積分
國際技能競賽 (包括科技展覽)	優勝以上	100
	未得獎	95
全國性技藝技能競賽	第一名、第二名、第三名	主辦95 協辦80
	第四名至優勝或佳作	主辦80 協辦65
全國中小學科學展覽會、臺灣國際科學展覽會	第一名、第二名、第三名	95
	第四名至優勝或佳作	80
其他國際性特殊技藝技能競賽	第一名、第二名、第三名	95
	第四名至優勝	80
各直轄市、縣(市)政府主辦報經教育部備查之技藝技能比賽及科學展覽(不包括成果展)	第一名、第二名、第三名 (特優)	70
	第四名、第五名、第六名 (優等)	65
	佳作 (甲等)	60
領有技術證士	領有丙級以上技術士證或相當於丙級以上之單一級技術士證	50
應屆畢業生技藝教育課程成績優良，技藝教育課程職群成績(與國中在校學習領域評量成績無涉)達該班PR值七十以上者(得擇優一職群成績採計得分)	PR值 (百分等級) 九十以上	50
	PR值 (百分等級) 八十以上未達九十	45
	PR值 (百分等級) 七十以上未達八十	40

➤ 分發依據：

1. 依積分高低順序及志願順序，分發相關專業群、科就讀。
2. 積分相同者，進行同分參酌以定錄取；其同分參酌項目，於各就學區招生簡章明定，並得包括競賽得獎、項目、名次（級別）、技藝教育課程 職群成績及志願序等。
3. 所填志願之校科已額滿者，不予分發；其分發錄取至額滿為止。
4. 經積分比序且同分參酌後，仍無法評比者，增額錄取之。
5. 分發以一次為限；經分發後，不得申請更改。

➤ 錄取名額：

公立學校每班內含2名，私立學校每班外加2名。



特色招生專業群科甄選入學

月

日



特色招生專業群科甄選入學之依據

- 高級中等學校多元入學招生辦法第十一條
特色招生辦理方式如下：

一. 甄選入學：

學校之音樂、美術、舞蹈、戲劇、科學、體育及高級中等學校專業群、科之特殊班、科、組、群，得參採國中教育會考成績作為錄取門檻，辦理單獨或聯合招生，並應依術科測驗分數及學生志願，作為錄取依據。

二. 考試分發入學：

1. 學校採國中教育會考成績作為錄取門檻，並以學科測驗成績及學生志願，作為分發入學之依據，按就學區為單位，由各校辦理單獨或聯合考試招生。
2. 各學校應依其特色課程規劃前日學科測驗內容或加權採計。

特色招生專業群科甄選入學重要 日程表

項目		日期
1.下載/購買簡章、報名表		111年1月17日至111年3月16日
2.報名	第一階段：網路填寫報名資料	111年3月7日上午9 時至 3月15日下午4 時止 http://earth.slhs.tp.edu.tw/111special
	第二階段： 現場 審件	個別報名：非應屆畢業生及 非基北區畢業生 地點：各招生學校
	集體報名：基北區應屆畢業生 地點：士林高商	111年3月14日至3月18日 上午9 時至12 時及下午1時至4時
		111年3月16日及3月17日 上午9時至12時及 下午1時至4時

詳細內容以簡章為準

特色招生專業群科甄選入學重要 日程表

項目	日期
3.術科測驗	111年4月24日(日) (時間及地點詳見各招生學校簡章)
4.公布術科成績	111年5月23日上午9時起
5.術科成績複查	111年5月24日上午9時至下午4時
6.公告放榜	111年6月15日上午9時公告
7.報到	111年6月16日上午9時至12時
8.申訴截止	111年6月16日下午5時前
9.放棄截止	111年6月17日至上午11時前
10.遞補截止	111年6月17日至下午4時前

臺北市111學年度特色招生專業群科甄選入學

學校

- 市立士林高商、私立惇敘工商、私立金甌女中
私立普林思頓高中、私立景文高中、私立稻江
高商、私立華岡藝術學校、私立開平餐飲學校
- 臺北市特招專業群科甄選入學承辦學校：士林高商
- 各校招生科別及測驗方式請看簡章

特色招生專業群科(高職)甄選-III範例

	廣告設計科	<p>一、錄取門檻：111 年國中教育會考數學、社會、自然成績均須通過「基礎 B」等級，國文、英語成績均須通過「B+」等級。</p> <p>二、甄選項目：採設計繪畫術科測驗，滿分 100 分。評分項目包含手繪技巧 50 分、創意思考 30 分、構圖及完整性 20 分。</p> <p>三、成績計算方式：甄選總成績=術科測驗成績 100%。</p> <p>四、錄取方式：</p> <p>(一)依甄選總成績分數之高低，擇優錄取，列備取若干名。</p> <p>(二)同分比序順序(1)手繪技巧(2)創意思考(3)構圖及完整性</p>
士林高商	資料處理科	<p>一、錄取門檻：111 年國中教育會考國文、數學成績須通過「基礎 B」等級，英語須通過「B+」等級。</p> <p>二、總成績=資料審查 20% + 術科測驗 80%，合計 100 分。</p> <p>三、資料審查及術科測驗配分如下：</p> <p>(一)資料審查：佔總成績 20% (本項目滿分 100 分)</p> <p>(1)嘉獎紀錄(20 分)、校內外競賽(20 分)、幹部經歷(20 分)、電腦學習證明/作品集(20 分)</p> <p>(2)其他有利甄選之活動資料(20 分)</p> <p>(二)術科測驗：佔總成績 80% (本項目滿分 100 分)</p> <p>運算邏輯(40 分)、設計思考(40 分)、創意思考(20 分)</p> <p>四、錄取方式：</p> <p>(一)依甄選總成績分數之高低，擇優錄取。</p> <p>(二)同分比序順序(1)術科測驗(2)資料審查(3)術科測驗運算邏輯(4)術科測驗設計思考(5)術科測驗創意思考。</p>



產業特殊需求類科

月
日



產業特殊需求類科

- **產業特殊需求類科**，指該類科具有下列二款以上情形者：
 - 一. 傳統、重要及基礎之行職業，具有急迫需求或轉型困難。
 - 二. 產業技術傳承困難，有人力斷層之虞。
 - 三. 學生就讀意願或就業意願較低。
 - 四. 設施、設備投資成本高。
- **產特就學優待**：
 - 對**學生**之補助：
在校期間3年免學費及雜費(免申請、無門檻)
 - 對**學校**之補助：
業務費、補救教學費、實習實驗費、設備費
 - **低收入戶子女優先入學**

基北區111學年產業特殊需求類科優先入學

➤ 報名資格：

須同時符合學歷條件之一和特別條件之一

● 學歷條件

國中或同等學歷

丙級技術士證或相當於丙級以上技術士證

● 特別條件

低收入戶子女 中低收入戶子女

失業勞工子女 特殊境遇家庭子女

育幼院童 農漁民子女

軍公教遺族 身心障礙人士子女

原住民

基北區111學年度產業特殊需求類科優先入學

● 基北區招生科別：11校8群15科，128名

- 機械群：模貝科、鑄造科、板金科、配管科
- 動力機械群：重機科
- 土木與建築群：空間測繪科/土木科
- 設計群：陶瓷工程科
- 農業群：農場經營科、園藝科
- 海事群：航海科、輪機科
- 水產群：漁業科、水產養殖科
- 商業管理群：航運管理科

★優點特色★

選讀適用科別

享有學費

雜費補助



● 基北區產業特殊需求類科優先入學承辦學校： 木柵高工



實用技能學程

月
日



實用技能學程入學

- 實用技能學程是以學生為中心、學校為本位的教育，注重學生多元性向與適性發展教育環境。
- 課程設計是延續國中技藝教育課程，為具有技藝傾向、就業意願和想學習一技之長的學生所設計的學習環境。
- 採分區分發方式。曾選習國中技藝教育學生優先分發，未曾選習國中技藝教育學生次之。
- 總召學校：國立南投高商
- 基北區承辦學校：國立海大附中

實用技能學程職群與科別對照表

職群別	科 別
機械群	機械板金科、模具技術科、機械加工科、機械修護科、鑄造技術科、電腦繪圖科 *
動力機械群	汽車修護科、機車修護科、塗裝技術科、汽車電機科
電機與電子群	水電技術科、家電技術科、視聽電子修護科、電機修護科、微電腦修護科、 冷凍空調技術科
土木與建築群	營造技術科、電腦繪圖科 *
化工群	化工技術科、染整技術科 *
商業群	文書處理科、商業事務科、銷售事務科、商用資訊科、會計實務科、廣告技術科 *、 多媒體技術科 *
設計群	金銀珠寶加工科、金屬工藝科、廣告技術科 *、服裝製作科、流行飾品製作科、 裝潢技術科、竹木工藝科、多媒體技術科 *、染整技術科 *
農業群	農業技術科、園藝技術科、造園技術科、寵物經營科、畜產加工科 *、休閒農業科、 茶葉技術科
食品群	烘焙食品科 *、食品經營科、水產食品加工科 *、畜產加工科 *
美容造型群	美髮技術科、美顏技術科、美髮造型科、美容造型科
餐旅群	觀光事務科、餐飲技術科、旅遊事務科、烹調技術科、中餐廚師科、烘焙食品科 *
水產群	水產養殖技術科、漁具製作科、休閒漁業科、水產食品加工科 *
海事群	船舶機電科、海事資訊處理科
藝術群	影劇技術科、表演技術科

實用技能學程輔導分發作業重要日程表

序號	時間	項目	內容
1	111年5月19日(四) 至 111年5月25日(三)	各國中受理報名及線上填報，並列印報名相關文件(A、B表及報名總表)	應屆國中學生 向國中輔導室報名
2	111年5月26日(四) 至 111年5月27日(五)	各分區受理國中集體報名及個別報名	國中團體報名收件 學生個別報名(非應屆)
3	111年6月13日(一)	分發結果放榜	詳見各分區實用技能學程輔導分發作業小組網站

詳細內容以簡章為準

實用技能學程輔導分發作業重要 日程表

序號	時間	項目	內容
4	111年6月14日(二)	申請複查	詳見各分區實用技能學程輔導分發作業小組網站
5	111年6月16日(四)	錄取學生報到	詳見各分區實用技能學程輔導分發作業小組網站 (各招生學校報到時間如有變更，由各招生學校自行通知學生)
6	111年6月17日(五) 中午12時前	報到後聲明放棄錄取資格	填具本簡章所附之「已報到放棄分發錄取資格聲明書」，由學生或家長親送至錄取學校辦理放棄資格，始得報名參加免試入學或其他入學管道

詳細內容以簡章為準

實用技能學程資訊網

回首頁

最新消息

資源下載

關於我們

登入 ▾



實用技能學程資訊網

Practical skill programs

最新消息

簡介

招生資訊

相關法令

資源下載

關於我們

活動花絮

最新上傳檔案

最新消息 News

<http://www.vesc.tw>

[more...]



重要檔案

(111學年實施)實用技能學程課程實施規範(全).pdf

實用技能學程課程實施規範(全)-108課綱.pdf

高級中等學校辦理實用技能學程職涯體驗課程說明.pdf

實用技能學程課程計畫調整申請表.docx

(111學年度實施)十二年國教課程綱要總綱.pdf

十二年國教課程綱要總

網址：<http://www.vesc.tw>



產學攜手合作計畫

月
日



產學攜手合作計畫

● 四合一合作模式

高職 + 技專校院 + 產業界 + 勞動部職訓中心

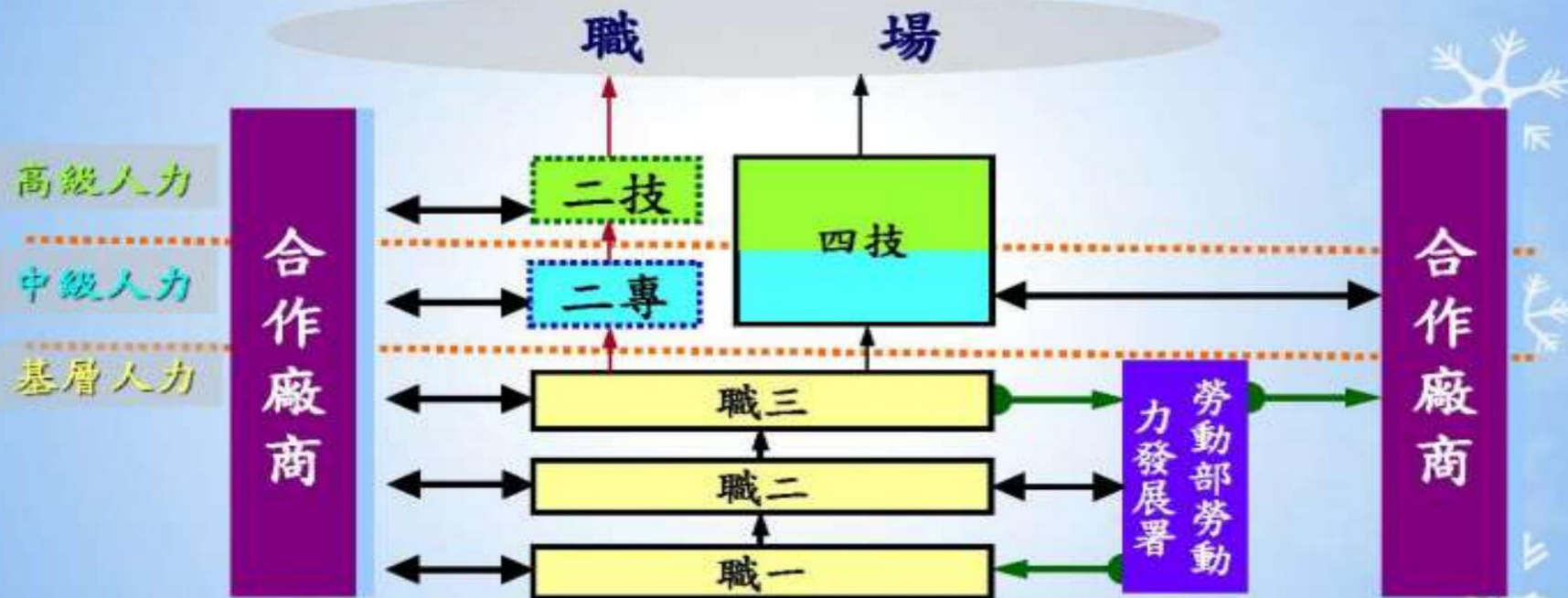

- 註：1、4合1（高職+技專校院+合作廠商+勞動力發展署）模式目前係採3+4（高職+四技）之縱向銜接學制，搭配勞動部勞動力發展署所屬分署發展攜手合作方式，採高職進修學校課程，兼顧學校課程、職業訓練及就業。
- 2、高職一年級開辦，第一年於學校上課，第二年同時接受高職課程及職業訓練，第三年兼顧就業並完成高職課程，再透過甄審升讀技專。

產學攜手合作計畫資訊網

 產學攜手合作計畫 資訊網

教育部技術及職業教育司 | 職業訓練機構辦理職業繼續教育資訊網

關於本計畫

訊息公告

資源分享

常見問題

聯絡我們



最新消息

What's New

- 公告111學年度產學攜手合作計畫2.0開班申請書撰寫格式及表件(更新版)
- 公告111學年度產學攜手合作計畫申辦說明會簡報及作業參考手冊
- 110學年度產學攜手合作計畫專班核定一覽表
- 109學年度產學攜手合作計畫專班核定一覽表

[MORE INFO](#)

申請及審查系統

Application and Identification System

帳號:

密碼:

[忘記密碼](#)

[註冊帳號](#)



網址 : <https://iacp.me.ntnu.edu.tw/iacp/>



建教班合作班

月
日



建教合作班介紹

- 建教合作是透過**學校**與**企業**之間的合作安排，讓學生可以在學校中修習一般科目及職業專業課程，又可以到相關行業職場接受職業技能訓練，以利於就業準備的一種職業教育方案。
- 建教合作班招生由**各校自行辦理**。
- 主要以免試為之，但為各產業人才培育之需要，各校得辦理**面談**、**口試**、**實作**或由**學校訂定評選方式**。
- 實習訓練期間有**生活津貼**。
- 在校期間**3年免學費及雜費**。



建教合作班辦理模式

依據「高級中等學校建教合作實施及建教生權益保障法」規定辦理建教合作

輪調式

- 學校與建教合作機構以二班為單位實施輪調，一班在校上課，另一班在建教合作機構接受職業技能訓練。
每三個月輪調一次。

階梯式

- 學校之一年級及二年級學生在校接受基礎及專業理論教育，三年級在建教合作機構接受職業技能訓練。

實習式

- 學校依各年級專業課程需求，在不調整課程架構之前提下，使學生於寒暑假或學期中至建教合作機構接受職業技能訓練。

建教合作資訊網

f 分享 G 全文檢索 回首頁



教育部國民及學前教育署
K-12 Education Administration, Ministry of Education
建教合作資訊網



最新消息



建教合作Q&A



資源下載專區



申訴專區



建教資料專區



建教合作辦理期程



登入

HTTPS://COURSE.TCHCVS.TC.EDU.TW/ 高級中等學校建教合作班課程計畫

填報日期：即日起至12月6日(一)

課程計畫填報說明會相關影片及會議資料請參閱本網站最新消息公告訊息

如欲修改已實施之課程計畫，請先函文至教育主管機關，於系統開放期間修正



申訴專區

我要陳情/申訴 Appeal

申訴專線：04-37061166

寫信給部長 寫信給署長

網址：<https://cetw.me.ntnu.edu.tw/>



藝術才能班特色招生

月

日



藝術才能班招生管道

- 聯合辦理的招生管道分成2個

(一)甄選入學聯合分發

- 1.需參加聯合術科測驗
- 2.線上報名
- 3.成績採計與選校登記序號**(依甄選總成績)**

(二)競賽表現入學

- 1.優異競賽成績**(依藝術才能類學生競賽表現採認參照標準進行書面審查)**
- 2.審查結果送鑑定是否通過

111學年度藝才班甄選入學聯合分發日程

管道一：甄選入學聯合分發

第一階段：術科測驗

- 線上報名，應屆生由學校集體送件：111年2月21日～3月4日
- 進行術科測驗：
 - 〔美術〕111年4月9日
 - 〔音樂、舞蹈〕111年4月16～17日（音樂北區視考程需求至18日）
- 寄發成績單暨線上查詢：111年4月27日

第二階段：資優鑑定

- 由各類各區主委學校將術科測驗成績逕送該區鑑輔會鑑定。
- 資優鑑定結果通知：111年5月11日（鑑定通過者始得報名分發）

參加國中教育會考：111年5月21～22日

強烈提醒學生務必報考國中教育會考，多數藝才班學校會採部分科目作為分發門檻。

第三階段：聯合分發

- 線上報名，應屆生由學校集體送件：111年6月10～16日
- 〔音樂、美術、舞蹈〕寄發志願選填通知單：111年6月22日
- 線上志願選填：111年6月23～30日
- 放榜（含戲劇、獨招）：111年7月12日
- 報到（含戲劇、獨招）：111年7月13日

藝術才能班特色招生甄選入學

- 招生作業分術科測驗及分發作業二階段辦理：

一. 術科測驗：

不得施以學科成就測驗

1. **音樂班**考主修(樂器)、副修(樂器)、視唱、聽寫、樂理及基礎和聲5科
2. **美術班**考素描、水彩、水墨及書法4科
3. **舞蹈班**考芭蕾舞、現代舞、中國舞、即興與創作4科
4. **戲劇班**考創意思維、口語表達、專長表演3科

二. 分發作業：

以術科測驗分數及學生志願作為入學依據，並得
以國民中學教育會考成績為入學門檻。

111學年度藝才班甄選入學重要提醒

- 可以**跨區**報名，不受原就讀國中就學區限制。

(同類藝才班是同時辦理術科測驗，因此僅能擇一考區)

- 可**同時報名**不同類別藝術才能班，但仍須考量**術科測驗日程**。

(美術和戲劇同週；音樂和舞蹈同週)

(例如:可同時報名南區舞蹈和戲劇；中區美術和南區音樂)

- 強烈提醒考生於術科測驗之外，均須報名**該年度國中教育會考**，因為各招生學校可針對國中教育會考、術科測驗某科目或總成績設定門檻。



111學年度藝才班以競賽表現入學重要提醒

- 報名「以競賽表現入學」同時報名參加同區「術科測驗」者，「以競賽表現入學」辦理完成後，若聲明不參加術科測驗且繳還准考證正本者，得於期限內向主委學校申請退還聯合術科測驗報名費。
- 本管道辦理完畢所餘名額，將**流用**至「管道一：聯合分發」，並由各區重新公告之。
- 本管道錄取者，請務必於**期限內**辦理報到或放棄，以確保流用名額之正確性，**完成放棄手續後**，始得參加本年度其他入學管道。



體育班甄選入學

月

日



特色招生甄選入學—體育班

1. 體育班招生管道分成3種：
 - (1)多數招生名額採**獨招**
 - (2)部分招生名額採**甄審**及**甄試**2個管道
2. 高級中等學校體育班辦理特色招生甄選入學，**係依術科測驗分數**作為入學依據。
3. 術科測驗內容包括基礎體能、專項技術及運動成就表現等，由學校依體育班發展運動種類及特色課程內容，設計考科及計分方式。招生方式得由學校選擇採取獨立或聯合招生方式為之，招生範圍則不受免試就學區限制，**各校可跨區招生，學生也可跨區報考**。

111學年度體育班甄選入學招生說明

111學年度重要日程

- 術科測驗報名：
111年5月2日至5月4日
- 術科測驗：
111年5月7日
- 放榜：
111年5月9日
- 報到：
111年7月14日

術科內容

- 包括基礎體能、專項技術及運動成就表現等，由學校依體育班發展運動種類及特色課程內容，設計考科及計分方式。

未獲錄取可報名參加續招

- 若參加體育班術科測驗結果未獲錄取，可於體育班學校辦理續招時，再次報名參加辦理續招學校之體育班特色招生甄選入學。





其他入學管道 (含特殊身分學生入學)

月
日



實驗學校單獨招生

- **臺北市芳和實驗中學**，於110學年度起轉型為實驗完中，並開始招收高中部學生。
- 111學年度預計招收**50名**高一新生
對內直升招收**25名**
對外單獨招生**25名**
- 該校詳細招生資訊可詳見該校網站及招生簡章



未接受政府補助之私校單獨招生

- 臺北市111學年度申辦學校(總計7校)

東山高中、薇閣中學、復興實中、
延平中學、再興中學、奎山實中、
靜心中學

- 各校詳細招生資訊可詳見各校網站及招生簡章



技術型及單科型學校單獨招生

- 臺北市111學年度申辦學校(總計6校)

全校性獨招：華岡藝校、開平餐飲學校

部分類科獨招：開南商工、喬治工商

士林高商進修學校

大安高工進修學校



- 各校詳細招生資訊可詳見各校網站及招生簡章

特殊身分學生入學

- **適用對象：**

原住民生、身心障礙生、蒙藏生、政府派赴國外工作子女、境外優秀科學技術人才子女、僑生、退伍軍人及運動成績優良學生等。

- **免試入學：**

(1)報名人數未超過招生名額時，全額錄取。

(2)報名人數超過招生名額時，先以原始分數與一般生進行序。如仍未錄取，則依相關規定加分後之分數再以外加名額2%與同類特殊生進行比序不占一般生名額。

特殊身分學生入學

- **特色招生入學：**
依其入學的加分優待方式辦理，外加名額以招生名額2%計算。
- 除免試入學外，特殊生於加分後，須達一般生之最低錄取標準，方得錄取。

特殊身分學生入學

身心障礙生適性輔導安置

1. 111學年度身心障礙學生升學管道主要有三種：
 - (1)身心障礙學生適性輔導安置(含餘額安置)。
 - (2)免試入學。
 - (3)特色招生。
2. 參加適性輔導安置之身心障礙學生得再參加其他升學管道，但僅能選擇一項錄取結果報到。
3. 未曾參加適性輔導安置(含十二年就學安置)之身心障礙學生，且免試入學、特色招生等其他升學管道皆未獲錄取並符合簡章報名資格者，得循身心障礙學生適性輔導安置管道中「安置國立特殊教育學校」或「安置高級中等學校」簡章，依規定報名餘額安置。

技職與高中的進路比較分析



選技職與進高中的進路比較分析

項目 \ 類別	選技職	進高中
教育目標	教導專業知能、涵養職業道德、培育實用技術人才	奠定研究學術或學習專門知能的基礎
修業年限	(高職3年、五專5年)	3年
課程的特色	<ul style="list-style-type: none"> ● 以專門技術為導向 ● 著重務實技術方面的專業實作實習課程(如實務專題、實習課程等) 	<ul style="list-style-type: none"> ● 以學術研究為導向 ● 著重基礎知識學科課程(如國文、英文、數學、歷史、地理、物理、化學、生物等)
證照	依興趣及專長參加各類技能檢定，取得 技術或職業證照	無強調

選技職與進高中的進路比較分析

類別		選技職	進高中
項目			
性	向	<p>操作性向強</p> <p>喜歡動手做實作活動</p>	<p>學術性向強</p> <p>對學術研究興趣較濃</p>
升學	進路	<ul style="list-style-type: none"> ● 升大學部份：以科技大學技術學院、二專為主，一般大學為輔 ● 繼續攻讀研究所：以進入科技校院研究所為主，或轉考一般大學研究所為輔 	<ul style="list-style-type: none"> ● 升大學部份：以一般大學為主，科技校院、二專為輔 ● 升學研究所：攻讀一般大學研究所為主
未來	發展	<ul style="list-style-type: none"> ● 較強的實務及技術能力 ● 所學和職場所需能力接軌 ● 升學、就業管道兼具 	<ul style="list-style-type: none"> ● 偏具知識型工作知能 ● 基礎學科強，實務職能較弱



月
日

相關資源網站



111學年度基北免報名作業資訊平臺



基北區高級中等學校
免試入學委員會

111 學年度基北區高級中等學校免試入學報名作業資訊系統平臺

最新公告

相關下載

登入

首頁 > 最新公告資料

基北區各管道連結

查詢區



標題

查詢

<< < 1 > >>

Go To 1

Total 1 Page

標題(Title)

日期(Date)

瀏覽次數(Count)

本作業平台建議使用 Microsoft Edge、Chrome 瀏覽器

主辦學校：臺北市立成功高級中學，02-2321-6256 #203#211

軟體操作：政高有限公司，(04) 23919555

諮詢服務時間：上班日每天09:00~16:00

網址：<http://ttk.entry.edu.tw>

註：111年將辦理2次模擬志願選填

臺北市111學年度優先免試入學網站



臺北市優免高級中等學校
優免入學委員會

臺北市111學年度高級中等學校優先免試入學委員會資訊系統平台

訪客

最新公告

下載專區

登入

首頁 > 最新公告資料 >

最新公告資料

查詢區



標題

查詢

標題(Title)

日期(Date)

瀏覽次數(Count)

本作業平台建議使用 [Microsoft Edge](#)、[Chrome](#) 瀏覽器

主委學校：臺北市立育成高級中學 02-26530475

系統諮詢：政高資訊有限公司 04-2391-9555

服務時間：週一~週五 08:00-17:30

網址：<http://111priorefa.tp.edu.tw>

國中教育會考網站

認識會考 ▾ 歷史訊息 ▾ 考試內容 ▾ 成績計算 ▾ 試務工作 ▾ 應考服務 ▾ 歷屆試題 ▾ 宣導專區 ▾ 相關網站 ▾ 常見問題 ▾ 飛揚 ▾ 徵題專區 ▾ 學力品質監控

世紀教育工程的重要環節

打造一個適性發展、多元學習、又具競爭力的學習環境



最新消息

公告日期	標題
108.08.30	111年國中教育會考各科等級表現描述與參考試題本公告【置頂】
110.11.01	本中心將於11/02 12:00~13:00進行網路設備調整，調整期間網路會有偶發短暫中斷情形，造成不便敬請見諒。
110.09.22	為配合設備更新作業，除會考官網，其餘中心相關系統網站將於9月25日(六)8時至17時暫停服務，造成不便敬請見諒。
110.08.26	111年國中教育會考寫作測驗備經評閱委員招募公告
110.08.03	依據教育部110年8月2日臺教授國部字第1100081564號函，為因應111學年度大學各類招生考試重要日程表，111年國中教育會考試日期訂於111年5月21、22日(星期六、日)。
110.06.18	110年國中教育會考成績查詢服務已結束

[more...](#)

快速連結

- [111年國中教育會考各考區\(場\)試務主辦學校](#)
- [111年國中教育會考問與答](#)
- 國中教育會考個別報名系統，下載 [考生版操作手冊](#)
- [111學年度國中教育會考及全國高級中等學校與專科學校五年制適性入學重要日程表](#)
- [保有個人資料檔案公開項目彙整表\(V2.1\)](#)
- [考生個人資料蒐集、處理及利用告知事項](#)

國立臺灣師範大學心理與教育測驗研究發展中心 地址：244014 新北市林口區仁義路一段2號 電話：(02)8601-8100 傳真：(02)8601-8550
電子信箱：cap@rcpet.nycu.edu.tw 國立臺灣師範大學心理與教育測驗研究發展中心 隱私政策(V2.0) [隱私權及個人資料管理政策\(V4.0\)](#)

網址：<https://cap.rcpet.edu.tw//>

教育部十二年國民基本教育資訊網

http://12basic.edu.tw

108課網 資訊網
十二年國民基本教育

[首頁](#) [12年國教](#) [在學與升學](#) [相關資源](#) [宣導資料](#) [Q&A](#)

Welcome To 12-year Basic Education

新課網 - 讓孩子成為更好的自己

[觀看形象影片](#)

我想了解
國民小學



我想了解
國民中學



我想了解
高級中等學校



教學資源
優良教案



關於108課網

▶▶▶ 快速了解108課網



認識學習歷程檔案

▶▶▶ 了解學習歷程檔案



臺北市十二年國民基本教育資訊網

http://12basic.tp.edu.tw

臺北市十二年國民基本教育資訊網

首頁 | 網站導覽 | 招生資訊查詢 | 關鍵字 搜尋



現在位置：首頁

主題選單

- 國中教育會考
- 相關連結
- 相關法規
- 常見問答集
- 新課綱在臺北

最新消息

更多消息 >

- 2020/11/06 公告 臺北市110學年度公私立高級中等學校優先免試入學實施計畫
- 2020/09/25 公告 110學年度基北區高級中等學校特色招生核定作業要點
- 2020/09/23 公告 110學年度基北區高級中等學校免試入學作業要點
- 2020/09/18 公告 110學年度國中教育會考及全國高級中等學校免試入學作業要點
- 2020/08/05 公告 109學年度臺北市免試入學續招學校名單
- 2020/06/01 公告 109學年度高中職免試入學志願選擇輔導要點
- 2020/05/28 公告 109年基北區免試入學志願選擇與適性輔導20200528(臺北市12年高國中辦學學校)

諮詢電話：2766-8812

選單列表

- 目標及配套**
 - 目標策略
 - 辦理時程 (重要日程)
 - 國中活化教學
- 入學方式**
 - 基北區免試入學
 - 臺北市優先免試入學
 - 直升入學
- 宣導諮詢**
 - 各入學管道主要學校
 - 服務學習
 - 超額比序
- 簡章下載**
 - 臺北考區109年國中教育會考簡章
 - 109學年度臺北市優先免試入學簡章
- 簡報講綱**
 - 109學年度臺北市12年國教宣導簡報(公告版)
 - 109年基北區免試入學志願選擇與適性輔導簡報

國中畢業生適性入學宣導網站

<http://adapt.k12ea.gov.tw/>

111年
國中畢業生適性入學宣導網站

訊息公告

適性輔導

適性揚才

適性入學

學校查詢

宣導專區

相關連結

適性揚才,成就每一個孩子

為孩子創造無限的可能



適性入學輔導



❖ 您對孩子的瞭解有哪些？

這些可能
與學生未
來適性的
生涯選擇
有關

表現最好的科目是哪一科？

學習什麼事情最投入？

平時或假日最常做什麼？

孩子的優點是什麼？

未來最想從事的工作？



❖ 需要知道的事有哪些？

孩子的性向、興趣與能力如何發掘？

性向、興趣、能力與生涯抉擇的關係？

我們有哪些學習資源？

我們有哪些多元的試探機會？

我們國中畢業以後可以有哪些選擇？

我能瞭解社會變動的趨勢？

生涯金三角

個人特質的
澄清與了解

1. 興趣 (喜不喜歡做)
2. 能力 (能不能做)
3. 人格特質 (適不適合做)
4. 價值觀 (願不願意做)

蒐集資料再決定，
再收集資料再討論！
做好生涯規劃

個人與環境
關係的協調

- 機緣
- 家庭因素
- 社會潮流
- 家人期望
- 同儕團體
- 地緣關係
- 阻力助力

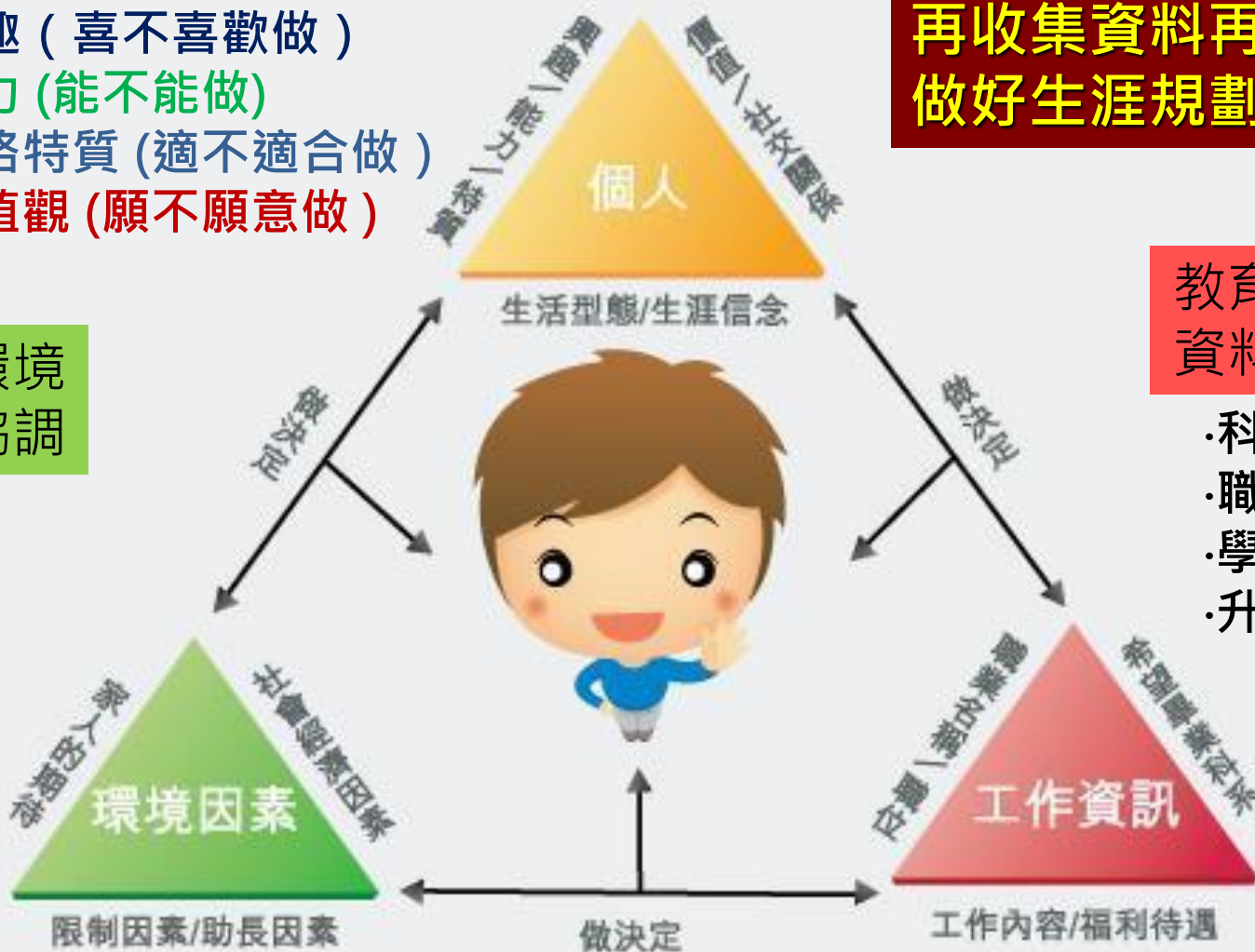

教育與職業
資料的提供

- 科系類別
- 職業類別
- 學校類別
- 升學管道

建議方向~

1. 請以學生自己的興趣、性向、學習方法和習慣為優先考量，再衡酌家庭支持、社會發展等因素綜合分析後，選擇最適合自己的進路(多參考師長的意見)。

2. 以資源較豐富或有特色之學校為優先考量，也可以參考交通便利性。

建議方向~

~協助學生思考的方向~

- ☆ 擅長共同科目、學術研究 → 高中
- ☆ 喜歡動手、實作 → 高職
- ☆ 定向尚未明確 → 綜合高中

報告結束
敬請指教

